

# FAQ

over het delen van  
energie



Dit document is bedoeld voor intern gebruik.

## Wie komt in aanmerking en wie niet?



### 1. Ik ben huurder, kan ik meedoen aan het delen?

Als huurder kunt u meedoen aan het delen zodra uw huidige elektriciteitscontract op uw naam staat. U bent niet verplicht om de eigenaar hiervan op de hoogte te stellen.

### 2. Is het mogelijk om de door brupower geproduceerde energie te verbruiken, zelfs als men geen zonnepanelen heeft?

Natuurlijk! Dat is het voordeel van brupower: alle Brusselaars laten profiteren van fotovoltaïsche elektriciteit zonder dat ze eigenaar zijn van hun eigen panelen.

### 3. Is het mogelijk om de door brupower geproduceerde energie te verbruiken als men in een appartement woont?

Natuurlijk! Dat is het voordeel van brupower: alle Brusselaars laten profiteren van fotovoltaïsche elektriciteit, of ze nu eigenaar zijn van hun woning of niet.

### 4. Kunnen de gemeenschappelijke ruimtes van het gebouw ook profiteren van de door brupower geproduceerde elektriciteit?

Natuurlijk! Dat is nu juist het voordeel van brupower: dat alle soorten partijen ervan kunnen profiteren, of het nu gaat om bewoners, syndici, gemeenten of kleine en middelgrote ondernemingen.

De rechtspersoon die het energiecontract bij de traditionele leverancier heeft, moet de aanvraag indienen. Het is dus de syndicus of de ACP die als rechtspersoon lid moet worden van brupower. Om deel te nemen aan het delen van energie, moet men namelijk lid zijn van brupower. De rechtspersoon moet vervolgens de gebruikelijke procedure volgen: ondertekening van de deellovereenkomst en het hebben van een slimme meter.

### 5. Ik huur met alle kosten inbegrepen, heb ik toegang tot het delen?

Het is mogelijk om toegang te krijgen tot het delen. In dit geval moet u contact opnemen met de eigenaar om hem informatie te geven over het delen van energie, zodat hij het nut ervan begrijpt en zelf lid kan worden. U vindt informatie op [onze website](#). Er zijn flyers en een meer gedetailleerde presentatie beschikbaar. Zodra u de documentatie (website, flyer, enz.) hebt verzonden, kunt u hem doorverwijzen naar brupower via het adres [hello@brupower.be](mailto:hello@brupower.be)

### 6. Ik heb een doormetersteller, heb ik toegang tot het delen?

Een doormetersteller meet het elektriciteits- of warmteverbruik (verwarming/warm water) van een specifiek deel van een installatie. Deze meter is niet aangesloten op het Sibelga-netwerk, wat een noodzakelijke voorwaarde is om toegang te krijgen tot het delen van energie.

### 7. Ik heb zonnepanelen, heb ik toegang tot het delen?

Het is belangrijk om te onderscheiden of de persoon als producent of als consument aan het delen wil deelnemen.

Als producent: wanneer u fotovoltaïsche panelen op uw dak heeft die uw eigendom zijn, is het niet mogelijk om deel te nemen aan het delen van energie bij brupower. Brupower is namelijk een burgerenergiegemeenschap, geen energieleverancier (zie vraag 11). Volgens het besluit 2022 van het Brussels Hoofdstedelijk Gewest moet de energiegemeenschap eigenaar zijn van de productie-installaties. Er is een uitzondering gemaakt voor de oprichting van lokale energiegemeenschappen. Brupower is actief op regionaal niveau, dus is het in dit stadium relevanter om een burgerenergiegemeenschap te zijn. Meer informatie vindt u hier: [www.energysharing.brugel.brussels](http://www.energysharing.brugel.brussels)

Als consument: de door brupower geproduceerde energie is beschikbaar wanneer onze panelen stroom opwekken. Dit zal in principe op hetzelfde moment zijn als uw eigen zonne-energieproductie. Deeltariefregeling is alleen interessant als uw installatie te klein is en niet uw volledige verbruik dekt. Als uw installatie voldoende is, is het niet interessant om gebruik te maken van de gedeelde elektriciteit, aangezien u de jaarlijkse kosten van Sibelga (in 2025 bedragen de kosten 3,5 eurocent per dag, ofwel 12,77 euro per jaar) voor de meting moet betalen, die waarschijnlijk hoger zullen zijn dan uw jaarlijkse financiële winst.

### 8. Ik heb zonnepanelen, kan ik die aan brupower verkopen en toegang krijgen tot PV?

Brupower is een burgerenergiecoöperatie. Juridisch gezien betekent dit dat de coöperatie eigenaar moet zijn van de zonnepanelen om de deling te kunnen uitvoeren. Als u echter akkoord gaat om de eigendomsrechten aan brupower over te dragen, wordt dit mogelijk. Deze opzet is mogelijk, maar niet systematisch. Dit hangt af van een technische en globale analyse van de installatie.

Brupower ontwikkelt en beheert namelijk fotonvoltaïsche projecten met een 'collectief' karakter. Met andere woorden, als het gaat om openbare of collectieve daken (appartementencomplexen, scholen, enz.), valt dit binnen de investeringscriteria van Brupower. Brupower investeert daarentegen niet in individuele gebouwen.

### 9. Is het delen van energie toegankelijk voor ondernemers?

Het delen van energie is mogelijk voor bedrijven voor wie de energiesector niet de hoofdactiviteit is. Verordening 2022 regelt namelijk de deelname van bedrijven. In het geval van een burgerenergiegemeenschap die door brupower wordt vertegenwoordigd, mag de energiesector niet de hoofdactiviteit zijn en mag er geen grootschalige commerciële activiteit worden uitgeoefend als de feitelijke zeggenschap wordt uitgeoefend door een kleine of middelgrote onderneming.

Lokale ondernemers zijn dus van harte welkom in de energiegemeenschap.

### 10. Kunnen mensen die onder het sociaal tarief vallen, deelnemen aan het delen?

Mensen die een sociaal tarief genieten, kunnen deelnemen aan het delen. Het tarief van brupower blijft echter iets hoger. Het is belangrijk dat huishoudens die energiearm zijn, in de eerste plaats het sociaal tarief genieten. We hopen een sociaal tarief aan te bieden zodra brupower een kritische omvang heeft bereikt.

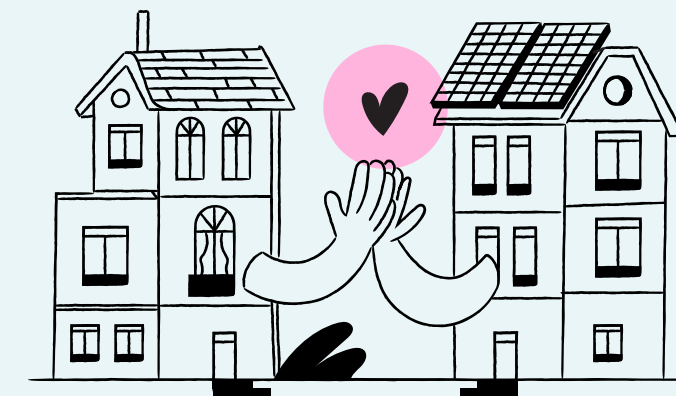

## Hoe word je klant bij brupower?



### 11. Moet ik van leverancier veranderen? Moet ik mijn leverancier hiervan op de hoogte stellen?

U hoeft niet van leverancier te veranderen. U hoeft uw leverancier niet op de hoogte te stellen.

Kiezen voor elektriciteit van brupower betekent dat u een aparte factuur krijgt voor uw groene stroom, die wordt geproduceerd en gedeeld door en voor de Brusselaars. U ontvangt dus twee elektriciteitsfacturen: de factuur van uw historische leverancier en de factuur van brupower (waarvan de energie bij voorrang ten opzichte van de leverancier aan u wordt geleverd). Sibelga zorgt voor de verdeling van de elektriciteit afkomstig van brupower en de leverancier.

### 12. Klant worden bij brupower betekent ook lid worden van de coöperatie.

Brupower is een coöperatie en een burgerenergiegemeenschap. Dit kader biedt Brusselaars en bedrijven uit de regio de mogelijkheid om mede-eigenaar en gebruiker van fotovoltaïsche elektriciteit te worden. Alleen leden van brupower kunnen gebruikmaken van de elektriciteit van brupower.

De eerste stap om coöperant te worden, is het kopen van een of meerdere aandelen door het online formulier in te vullen [https://coop.brupower.be/fr\\_BE/become-a-co-operator](https://coop.brupower.be/fr_BE/become-a-co-operator).

### 13. Als u klant wordt bij brupower, krijgt u een slimme meter.

Een slimme meter is verplicht om deel te nemen aan energiedelen. Controleer eerst goed of er al geen digitale meter aanwezig is.

De installatie van een slimme meter is gratis. U moet een afspraak aanvragen bij Sibelga om uw huidige meter te vervangen: <https://my.sibelga.be/fr/form/ReplacementBySmartMeter/step/Intro>  
Een tip: geef aan dat de vervanging van de slimme meter bedoeld is om deel te nemen aan energiedelen. Sibelga biedt in dat geval voorrang bij het inplannen van afspraken!

### 14. Als ik in een flatgebouw woon, heb ik dan toestemming van de syndicus nodig om een slimme meter te installeren?

Aangezien de meter technisch gekoppeld is aan andere meters in het gebouw, moet de syndicus een aanvraag indienen zodat Sibelga alle meters in één keer kan vervangen. Dit is het principe van ondeelbaarheid dat hier wordt uitgelegd: <https://www.sibelga.be/fr/partnerzone/intermediaires/syndics-dimmeuble/compteurs-intelligents>

In een flatgebouw is het belangrijk om te weten dat slimme meters niet individueel kunnen worden geïnstalleerd. Als een van de eigenaars hiervan gebruik wil maken, moeten alle meters in het gebouw worden vervangen. Het is aan de syndicus om een aanvraag in te dienen bij Sibelga.

## 15. Hoe kan ik mijn deelcontract opzeggen en binnen welke termijn?

U kunt uw deelcontract op elk moment beëindigen. U hoeft geen reden op te geven, maar deze informatie is voor ons zeer waardevol om onze dienstverlening te verbeteren.

U kunt een e-mail sturen naar brupower ([hello@brupower.be](mailto:hello@brupower.be)) en wij zorgen ervoor dat Sibelga op de hoogte wordt gebracht. Het delen van elektriciteit moet binnen 24 uur worden stopgezet, zonder kosten voor het lid, in overeenstemming met de regelgeving van Brugel.

## Comment fonctionne le partage de l'électricité ?

### Le prix

#### 16. Is de prijs per gedeelde kWh geïndexeerd?

Het door brupower aangeboden elektriciteitsstarief kan geïndexeerd zijn. De indexering van het elektriciteitsstarief van brupower is een beslissing van de coöperatieleden tijdens de algemene vergadering. Het zijn dus de coöperatieleden en de deelnemers aan het energie delen, die zelf ook coöperatieleden zijn, die beslissen over de indexering. Wat eigenverbruik betreft, wordt de prijs systematisch geïndexeerd.



#### 17. Waarom bedraagt het energietarief 11 cent/kWh?

Het energietarief bij brupower wordt bepaald op basis van de volgende criteria:

- Toegang en inclusie: de prijs moet zo laag mogelijk zijn, zodat zoveel mogelijk Brusselaars kunnen profiteren van lokale elektriciteit;
- Een eerlijke vergoeding voor de medewerkers: de verkoop van elektriciteit dient enerzijds om de geïnstalleerde zonnepanelen terug te betalen en anderzijds om het operationele team te betalen dat deze activiteit dagelijks draaiende houdt. De prijs moet het mogelijk maken om de medewerkers van de coöperatie eerlijk te vergoeden.
- Concurrentievermogen: de prijs moet concurrerend zijn ten opzichte van de geleverde elektriciteit, zodat de eindgebruiker een economisch belang heeft bij het gebruik van gedeelde elektriciteit, en niet alleen een maatschappelijk of ecologisch belang;
- Transparantie: er is een vaste prijs vastgesteld voor alle leden die profiteren van eigenverbruik en delen, om het aanbod te vereenvoudigen en transparanter te maken (aanvankelijk was er een prijs per project vastgesteld, waarbij grotere, winstgevendere projecten toegang gaven tot een lagere prijs. Deze ongelijkheid tussen de verschillende projecten is herzien en de winsten zijn over alle projecten verdeeld).

#### 18. Wordt de prijs per gedeelde kWh regelmatig herzien?

Het tariefbeleid van brupower is gebaseerd op de volgende criteria: rechtvaardigheid, stabiliteit en toegankelijkheid. De beslissing over de herziening van het elektriciteitsstarief van brupower ligt bij de Algemene Vergadering, dat wil zeggen bij u, de coöperatielid die klant is. Dit is een essentiële meerwaarde van het coöperatieve model, namelijk dat de klanten beslissen over de tariefontwikkeling op basis van een voorstel van de raad van bestuur. Het elektriciteitsstarief van brupower is nog nooit aangepast.

### 19. Op welke jaarlijkse besparing kan ik rekenen?

Brupower schat de besparing op 50 tot 100 € (of zelfs meer) per jaar. Dit hangt af van uw verbruik (aantal bewoners, oppervlakte van de woning, verbruiksgewoonten, zoninstraling). Het eerste jaar moet u zich bij Brupower aansluiten door een of meerdere aandelen te kopen om lid van Brupower te worden. Vanaf het eerste jaar profiteert u al van een financiële besparing. U wordt ook lid en dus mede-eigenaar van een zonnepark in Brussel en van een deel van een windmolen in de Noordzee met Seacoop.

## Lokaal of regionaal?

### 20. Wat is het verschil tussen lokaal delen en regionaal delen?

De werking is dezelfde, maar er is een verschil in de netwerkkosten die Sibelga aanrekent. Bij lokaal delen zijn de netwerkkosten lager dan bij regionaal delen. Dit laatste blijft echter goedkoper dan de prijs die bij een klassieke leverancier wordt betaald, onder andere door het ontbreken van een groene-energiebijdrage en een jaarlijkse vergoeding bij Brupower.

### 21. Wat zijn de criteria om lokale stroomdeling aan te bieden?

Lokale stroomdeling is bij Brupower mogelijk voor fotovoltaïsche installaties waarbij meerdere residentiële en niet-residentiële verbruikers in hetzelfde gebouw wonen.

Lokale delen zorgt ervoor dat de Sibelga-netwerkkosten lager zijn en dat er geen Elia-transportkosten worden betaald. De totale prijs is dus goedkoper dan voor klanten die deelnemen aan regionale delen.

Lokale verdeling wordt geactiveerd als het aantal deelnemers ten minste 0,75 x het kWp-vermogen bedraagt. Als de mede-eigendom onvoldoende deelnemers aan de lokale verdeling heeft, geldt standaard de regionale verdeling. Het aangegeven percentage is slechts een richtlijn, aangezien elke installatie uniek is (aantal bewoners, soorten bewoners: particulieren, bedrijven).

### 22. Wat gebeurt er met deze lokale verdeling als het aantal deelnemers na enkele maanden verandert?

Als het aantal deelnemers onder de deelnamedrempel daalt, wordt de regionale verdeling toegepast.

## Eigenaren en bewoners

### 23. Wat gebeurt er als de bewoners tijdens de looptijd van het contract hun verbruiksgewoonten naar boven of naar beneden bijstellen? Voorbeeld: sommige bewoners gaan meer verbruiken. Wie krijgt voorrang op het beschikbare overschot?

Het overschot wordt verdeeld volgens een vaste verdeelsleutel in meerdere rondes. De deelnemers hebben het recht om hun gewoonten (dat is het doel) en hun verbruik te wijzigen (zolang het maar is om minder te verbruiken). Dit zal weliswaar een impact hebben op het volume dat de deelnemers ontvangen, maar het zal hen niet uitsluiten van de lokale verdeling. Het 'cascade-effect' is niet mogelijk. We kunnen niet alleen 'de grote verbruikers' naar het regionale overschot verplaatsen.

De verdeling is als een taart die onder meerdere mensen wordt verdeeld.

Als er meer mensen zijn, wordt ieders aandeel in de koek kleiner. Voor huishoudelijke verbruikers vindt het verbruik echter meestal 's ochtends en 's avonds plaats, op momenten die niet samenvallen met de productie. Er is dus ruimschoots plaats voor meer huishoudelijke leden om zich bij het deelmodel aan te sluiten zonder dat dit ten koste gaat van de jaarlijkse financiële opbrengst.

#### 24. Als bewoners het gebouw verlaten, wat gebeurt er dan met de lokale verdeling? Schakelt deze over naar regionale verdeling onder een bepaald zelfverbruiksvolume?

In theorie schakelt men over naar regionale verdeling als men onder de drempel komt. De lokale verdeling wordt geactiveerd als het aantal deelnemers gelijk is aan minimaal 0,75 x de kWp.

#### 25. Wanneer de meter op naam van de eigenaar staat. Is het mogelijk dat de eigenaar de kosten doorberekent aan zijn huurders?

Dit moet worden overeengekomen tussen eigenaar en huurder, maar Brupower kan zich niet mengen in deze afspraken. Wij kunnen alleen ingrijpen in de relatie tussen ons (energiegemeenschap) en de meterhouder (eigenaar of huurder).

### Relations avec les autorités (Brugel et Sibelga)

#### 26. Moet er een jaarlijkse vergoeding worden betaald om toegang te krijgen tot het delen?

- Brupower brengt geen jaarlijkse vergoeding in rekening. Sibelga brengt een bedrag van 3,5 cent per dag in rekening, wat neerkomt op 12,77 € per jaar in 2025. Deze kosten worden op uw Brupower-factuur vermeld als netwerkkosten.

#### 27. Als er een overeenkomst voor energie delen is ondertekend, moet er dan ook een ondertekende volmacht zijn zodat Sibelga de meter kan vervangen?

Dit zijn twee heel verschillende zaken. Brupower zorgt ervoor dat de persoon via het platform van Sibelga wordt aangemeld voor energie delen, op basis van de overeenkomst die tussen de persoon en Brupower is ondertekend. Een volmacht is dan niet meer nodig.

Vooraf moet de persoon die klant bij Brupower wil worden, zelf zorgen voor de vervanging van zijn slimme meter. Het is aan hem om de aanvraag in te dienen en een afspraak te maken met Sibelga. Hij kan ook een volmacht geven zodat een andere persoon of een bedrijf de meter vervangt.

- **Een belangrijke tip:** geef aan dat de reden voor de vervanging van de slimme meter is dat u wilt deelnemen aan het delen van energie. Sibelga biedt in dat geval voorrang bij het inplannen van afspraken!

#### 28. Wat gebeurt er als Brugel na 10 jaar de verlenging van de vergunningaanvraag niet meer goedkeurt, zodat Brupower niet langer als energiegemeenschap wordt erkend?

Brupower zal de aanpassingen doorvoeren die Brugel van ons vraagt.

*Heeft u een vraag? Wilt u een suggestie delen? Neem dan contact met ons op: [hello@brupower.be](mailto:hello@brupower.be)*

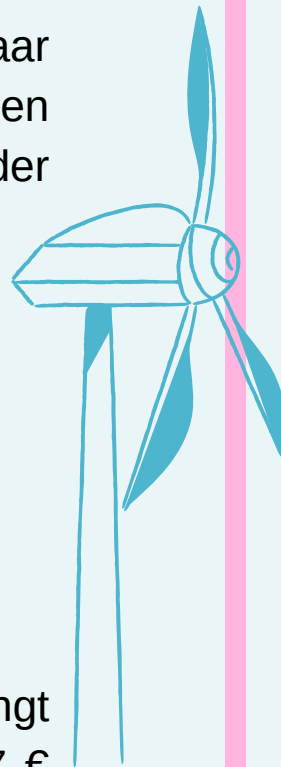

brupower